時報

EASTERN TIMES.

本館開設上海四馬路

每天兩張取錢十二文

告白刊例

第一日每字取洋五釐二日至七日每日每字取洋三釐八日以後每日每字取洋二釐半月以後每日每字取洋二釐字行五十字起行二百字起長行多則均以十字起碼字過加封面加倍半年全年者另議

本館告白

▲紅十字會總經理處公函屬代募捐欵倘海內仁人善長願交本館代收者到由本館帳房即掣付收條並將台銜及捐數登列封面告白此請海內各大善長台鑒

▲本館代收捐助日本恤兵費辦法同前

南亭所著

官場現形紀三編出版

此書價值久爲海內外所共認毋庸多贅書經存案翻刻必究前有奸商翻刻出售已蒙會審公堂提案訊究此書每編六本價洋一元三編三元同行批發格外從廉遠近一律總售處上海大馬路億鑫里**繁華報館** 各書局報館均有寄售四編僅年內出書逐日刊在繁華報附張定閱繁華報全年五元外洋七元半七日一寄本館出售之庚子國變彈詞每部八角海天鴻雪記一元

新章招考電生

照得本學堂宿定招考及過班加薪章程行之有年終有人才難得之憾現特予變通重訂新章優火並寬其升轉之路以資激勵而廣造就頃奉總局憲奉電政大臣批示凡年在十四歲以上二十歲以內中西文理清通者先期到寧家木橋本學堂報名候每逢禮拜一下午考試錄取由各該生妥覓的實保人塡具關書到堂肄業每月給膏火洋[illegible]譯漢及地輿算學均能入格者即予錄取由各該生問深淺爲衡倘自問不能及格應毋庸來堂嘗試以免徒勞其詳細章程[illegible]光惟本堂去取一以該生學問深淺爲衡倘自問不能及格毋庸來堂嘗試

電報學堂告白

已列單小呈揭曉門可來堂取閱也特此知照

粵漢鐵路交涉檔案出版

每部大洋三角五分 總發行所上海時報館啓

海內尤物出現

董香光小楷史記真蹟兩盒爲查山梁蓋林故物後入某王府庚子時流落人間桐城與京卿題記稍海內尤物者也今極轉到滬定價元五千兩海內賞塞家倘欲得此寶請移玉數局看錄可也

上海棋盤街文明書局代啓

新書出現 近世中國秘史

◉編輯者 捫蝨談虎客

送學校賞格之良品看！ 送！！看！！ 送！！！看！！！

帶旅行之好伴讀！ 帶！！讀！！ 帶！！！讀！！！

洋裝一厚冊 定價大洋五角

◉發行所 上海棋盤街 廣智書局

欲知前明亡國慘狀者不可不讀近世中國秘史
欲知魯王唐王起義及亡滅之遺事而求其原因結果者不可不讀近世中國秘史
欲知康雍乾三朝壓制民權抑民氣之手段者不可不讀近世中國秘史
欲知泰西勢力侵入中國之起原者不可不讀近世中國秘史
欲知咸同間粵軍與湘軍成敗之故得失之林者不可不讀近世中國秘史
欲知近年北京政府與宦寺之關係者不可不讀近世中國秘史
欲知日俄戰爭之主國者不可不讀近世中國秘史

本館告白

一凡有惠寄詩文各稿不拘新舊體裁本館樂爲選錄惟登與不登原稿概不奉還 二本報有收來稿一門惟作者須負責任請將姓名里居清列寄下否則概不登錄 三凡寄信寄稿與本館有郵局處必由郵局寄來郵費請必給足不足者本館不收 四本館持論公平如有借本館名目在外招搖等事有能指名函告本館定必追究

外洋定報例

(日本)逐日寄 全年七元 半年三元五角 七日寄 全年六元 半年三元 (歐美各國及香港澳門青島)逐日寄 全年十四元 半年七元 七日寄 全年十二元 半年六元

外埠售報處

京都琉璃廠有正書局本分館○天津鄉祠南售報處李茂林○河南省城北書店街開封報派報處○又新政郵局○湖南長沙省城永豐倉三聖殿[illegible]○常德府城內神武寺側集益書局○湖北[illegible]派報處○又[illegible]報社○又中東書社○漢口江左漢記○熊家巷馮寶臣○又黃陂街對面永昌號○陝西大車街巷派報處陳漢卿○重慶府學弦杜少璁○成都桂王橋圖書局○宜昌昌明公司支店○安慶三牌樓利和布號○又榮陞街[illegible]○蕪湖大街[illegible]○[illegible]堂藥店○盧州河平上首大得利票行○又寶牌坊下首[illegible]報館○江西馬王廟背後陶君節○南昌商學社○又洗馬池大事貞綠綢號內蔡禹民○又百花洲[illegible]○[illegible]書報莊○又火食巷口上狀元府長春[illegible]學會[illegible]社○贛州府學前日新公司○九江招商局○又全昌仁信局○廣東廣府前大馬站啓和堂書報館○寧波[illegible]○[illegible]甫開明書局○湖州城內[illegible]○又城內[illegible]北會館黃君○廈門諸子街宗[illegible]錢莊○杭州舊府前大街中昌書室[illegible]花堤日新閱報社○南京東牌樓王慶[illegible]○[illegible]昌○又和泰信局[illegible]金黃○紹興昌安門天王寺[illegible]學堂○又[illegible]寺申昌○[illegible]石[illegible]昌[illegible]局○溫州南門外府[illegible]○又瑞安太平石[illegible]公義○[illegible]○無錫錫金派報所○[illegible]江西門外[illegible]內明新書局○又富家弄[illegible]智社○廣西梧平實興館內○梧州兆安祥○日本橫濱新民叢報社○外洋[illegible]○[illegible]華永生○二埠英泰○[illegible]金山文興報○合路[illegible]聯泰○[illegible]連拿○[illegible]省枝[illegible]濟○波士頓兆祥○墨西哥黃寬[illegible]○紐約維新報○[illegible]○巴拿馬[illegible]○雪梨東華報○[illegible]○新架坡[illegible]和○吉隆坡吳呂[illegible]○[illegible]城聯興仰光正興○大[illegible]叨安[illegible]

國史礎

此編將五千年中國一統偏安割據朝代帝皇編成歌括分爲二十四課每課列表極其明白單簡教者略用指點但求成誦兩月可畢而進以尋常高等課本自易領悟記憶實爲歷階之書也每部大洋一角 發行所上海時報館 總發行所松江翻明書局啓 北京廠西門有正書局 明書店暨文社

四書和文必讀

洋裝一大冊定價金一元二十錢

上海總發行所時報館售書處

甲辰年新民叢報

第三年第八期已到

新民叢報因近年學界程度漸有進步故立論趨重於實際的其近數號之所載

中國貨幣問題(第一號論) **日俄戰爭關於國際法上中國之位置**(第三號論) **進出口**[illegible]

新民子 [illegible]

正負差之原理及中國生計之影響 [illegible]

外資輸入問題 [illegible]

國民死活問題 [illegible]

壬寅未完之稿次第續成 [illegible]

生計學沿革小史 [illegible]

中國學術思想變遷之大勢 [illegible]

近三百年學史 [illegible]

克林威爾傳 及 **新羅馬傳奇** [illegible]

時事評論 [illegible]

新民子 [illegible] **動數千言**

亡國史略一篇 [illegible]

俄戰紀 **史筆** [illegible]

第八期已到第九期亦已

朝鮮 [illegible]

定稿趕印出版特此布聞

◉新民叢報支店啓

學堂獎賞之良品

精神之教育 管學大臣審定青年子弟南鍼每部五角五分

學生讀書法 讀書得法則用力少而成功多爲學生者不可不手一編也每部一角五分

公德講話 培養國民公德必自小學始爲教師者熟觀此書以告語其子弟爲益無窮也每部二角五分

福澤諭吉談叢 福澤先生者日本之太山北斗也其談論之精警足以破俗見而導迷津每部三角

意大利建國三傑傳 偉人傳記者後生之模範也此書鴻文健筆尤足令人感發興起每部二角五分

以上各書爲獎賞學生之最良品各處學堂蓋有圖章來購者十部以外七折五十部以外六折其他本局出版各書蓋售皆格外克己

上海棋盤街廣智書局啓

樂典教科書

此書爲日本高等師範學校教授鈴木米次郎原著留學東京曾君志忞譯補原書爲日本樂學第一善本譯者復精心結撰解說極爲簡明內附圖譜數十幅欲知樂學梗概凡欲研究樂學者宜各手一編

洋裝一冊定價大洋一元

三板中等教育倫理學

此書爲日本元良勇次郎著順德麥君鼎華譯凡分前後兩編前編言倫理之實用區爲自己倫理家族倫理國家倫理社會倫理等後編言倫理之學說所闡直覺說功利說快樂說進化說等擇精而語詳文簡而意備管學大臣列入教科書目中故各省中學堂皆用作課本其書之精善不待言矣今用三號字印成未字跡大小有別自力之省尤便學者誦習每部洋大四角

上海棋盤街廣智書局廣告

英國制度沿革史

此書專考英國制度之起原詳述其所古時之散歐吾國言治者須多備一部英國書中條舉其布置而求其實施之原研究政學者不可不讀定價大洋一元

本報是直行不可橫讀

本報[illegible]行不[illegible]價[illegible]

本館論說

論宗教道德法律爲立國三大要素（續）

今之憂國者非因國家之積弱遂惴惴然慮舊道德之不適用於今日乎吾以爲非道德之不適用實因無以補救之斯道德失效力矣今日欲補救道德厥爲法律夫道德之與法律其分界本甚微或曰道德者以善惡爲支配者也法律者以正邪而判定者也或又曰道德者損己而益人法律者利己而不害人或又曰道德者屬於人之心情法律者屬於人之行爲然吾謂皆未得其的解者也蓋道德與法律本相反而實相成道德者爲人所當恪守之物乃有時不恪守而反違背者斯不得不加以裁制所謂裁制者卽法律也吾國民之法律思想亦甚幼稚矣試以公法而論則祇有刑法行政法而無憲法以私法而論則祇有民法而無商法推其原因實由於社會所用不成文法者多而成文法者少何謂成文法以文書而頒布者是何謂不成文法由習慣而履行者是又由國家所用祇有固有法而無繼受法何謂固有法因一國之習慣而制定者是何謂繼受法採他國之所長而制定者是夫今日各國莫不以法治國爲文明矣而我國之法律乃固守數千年舊制又何怪萎靡不振乎善乎日人大隈伯之言曰「今日支那所最欠缺者惟政治無能力以政治惡故風俗惡以政治惡故文學惡以政治惡故技藝惡乃至以政治惡故國民凡百之現象皆大墮落」夫所謂政治惡者雖不止一端而法律其尤要者也且法律紊亂者其禍不止中於國家也推而致於凡百事皆然蓋國民法律觀念薄弱任舉一事皆絕無規則絕無條理權限不明義務不清及至僨事乃羣起而相與諉過於人而渾不知其誰屬故愿者之受過常比黠者爲多此實我國今日社會之現象矣今夫因勢利導者易爲力矯枉過正者難爲功欲因勢利導莫如採人之法律而利用我之道德不觀於日本乎日本今日所謂法治國也然進而窺其內容其國教所立則神教也其社會現象則佛教也而其教育勅語諄諄然以忠孝爲本則又儒教也日本維新之本實收效於儒教故其重視道德如此今日我國之弱實由於道德墮落而非道德之不適用與日本成一反比例吾國之師日本宜師其意日本能利用道德改良法律我國宜採用法律以維持道德是實今日下手之不二法門矣至若宗教信仰則聽人自由緣我國宗教與道德本不甚分析維持道德卽所以維持宗教二者皆以法律爲之盾焉是在利用之而已

時事批評

我聞瞿尙書與陸春帥善尙書乃運動之以撫湘

我又聞湘人與陸春帥不善湘人乃運動之以不撫湘湘人不能自運動之以不撫湘乃交謫瞿尙書仍由瞿尙書運動之以不撫湘

湘人曷爲而與陸春帥不善必運動之以不撫湘春帥不喜學務自撫湘後趙次帥之所經營者久欲廢棄之而不得間迨曾匪之獄起乃欲牽連學生爲一網打盡湘人大不安以故竭力運動之去湘

又曰陸春帥不喜學務自撫湘後湘省本以某紳學務處春帥欲以頑固某代之湘人大不欲達張尙書張尙書偕瞿尙書電止之春帥雖聽而湘人心終不安以故竭力運動之去湘

湘人何幸有此運動力江蘇人何不幸不有此運動力

或曰陸春帥之來也亦自江蘇縉紳運動之因江蘇縉紳與陸春帥氣相投（冷）

來稿

爲川漢鐵路事敬告全蜀父老（續）

留學日本東京四川學生

嗚呼我父老今日事急矣以吾儕所聞英法坐索制軍無以拒之乃至肆以疾夫制軍之出於此也萬不得已也皆所以爲吾蜀也其苦心至可憐而至可敬也夫孰使制軍而至於是則以吾蜀人莫或助制軍致制軍雖有辦川漢鐵路之決心而不能徵諸實事無以執英法之口也夫制軍不過爲蜀人計耳爲大局計耳使其自爲計也則一旦榮遷之後蜀之安危非彼之責任蜀人將來之苦難非彼所親受也而制軍顧乃苦心焦慮以期爲蜀之保障而蜀人直接受其利害者乃反漠然視之若身外事也吾有以知我父老之必不然矣

今請更爲簡單淺明之條理以結此論之大意

一現在制軍奏辦川漢鐵路凡我蜀六千八百萬人宜全體以助其成

一與辦鐵路所需資本不論多少我蜀紳商民庶總宜設法認其股份之過半而以小半歸官股若能全用商股不以此重勞長官之擘畫尤善也吾蜀實有此力量在各人之勉力而已

一川漢鐵路公司招股章程既頒發以後我全蜀紳商民庶各宜自量其力盡之於至無可盡以認買股票

一公司若於股票之外更發出社債券時各人亦宜盡力放心購買蓋西人辦公司常有借社債之事如一事業需本千萬乃能辦者往往集至五百萬或二百五十萬即行開辦而其餘即借債以充之購買股份者公司獲利則大得其贏購買社債券者卽公司虧本亦不憂無著此是外國通行之例其規矩甚嚴明今不能一一詳述也以此之故故人有樂於購股票者有樂於購債券者兩法並行然後資本聯合之効用乃益大此西人閱歷有得之辦法也將來川漢公司行此法與否非吾儕所能知若其行之望鄉人皆贊助之

一此舉或非徒恃商股所能辦到則必借助於官股現在大吏悉心提倡當必能有以慰吾鄉人之望惟是公款歲出歲入皆有常額未必能遽提出此巨款倘或大吏通盤籌畫或與辦某項稅則及計租攤集者望鄉人願全大局切勿反對鼓譟惟須請明降 諭旨及制軍親批明所增徵各項專爲辦鐵路用永不得移作他用耳若官股之來源出於此途則將來鐵路所獲贏利凡屬於官股一部份所應得者永以之爲辦本省公益事業之用此必大吏之所樂許也

一凡將來持有川漢鐵路公司之股份票及社債券者可以展轉售賣惟不得售之於本國人以外

一既知鐵路爲全省命脈則自今宜速設法開一鐵路學堂於省中各有力之家宜速遣子弟往歐美日本學習鐵路此又本文附屬之一要著也（未完）

小說

偵探小說 大彼得遺囑（續前稿）

閱至末數匭則大帝生時最末後所用什物瑪利儂尤注意察視默數此項最末後所用什器共有五匭中有一匭雜陳碎亂之紙瑪利儂冥細心檢察惟恨匭面有玻璃下層之紙爲上層所積壓不能用手繙閱爲憾俄而依列沙白趨至問曰子觀竟否子前日欽慕彼得大帝之情今日殆可慰矣瑪利儂曰然但貴國情俗有與南歐他國絕異者吾誠不解依列沙白曰何事瑪利儂曰吾南歐諸國情俗凡人臨死時所用之物死後必分贈於所愛之人使爲終身紀念（譯者按此殆歐洲舊俗今日行此者甚少聞）因指大帝最末後所用什物之五匭曰此等之物宜宜頒於王族依列沙白曰吾國古時亦有此俗自伊桓大帝敗蒙古人收回舊物遂藏之於石室伊桓大帝之遺物亦並藏焉嗣後遂世守以爲定法瑪利儂乃歎曰彼得大帝赫然變法脫棄舊習事事效南歐以圖富强吾游貴國以來歷訪大帝生平行誼殆與南歐著名之帝王無甚殊別獨此一事拘於國例特爲殊異然其責實在彼得大帝之後人非在大帝也依列沙白聞言心動時距行開會之時間尙早依列沙白遂趨白女帝女帝曰吾見大帝最末後之遺物心頓慘傷吾今乘追悼日盡給其物於諸皇族汝速去商於內務大臣未幾依列沙白來報女皇曰內務大臣贊成此舉及行追悼之儀既畢女皇遂出彼得大帝最末後所用之什器五匭盡頒於諸皇族當頒物時諸皇族爭得書者其情形頗紛擾獨碎亂紙一匭無人肯受瑪利儂勸依列沙白得之依列沙白持匭亂紙一匭歸邸反復觀視其內除碎紙外止有鉛筆一枝墨水筆一枝是夕瑪利儂至衣列沙白所依列沙白怨瑪利儂曰子勸予得此物予今展視至於再三了無當意可愛者瑪利儂曰使非予言即此廢物子亦胡從得且予倡此議子實啓奏女皇循而行之如子得其善者則爲府怨叢詬人將以子爲自謀矣且同爲大帝遺品寧有貴賤高下之可論耶依列沙白意解瑪利儂曰子既視爲不當意者可以假予一玩索否依列沙白曰可遂盡出以供瑪利儂玩索瑪利儂見其中吸墨紙甚多（寫字後因紙堅細墨水不易乾用此鬆疏之紙以吸乾之）因問依列沙白要索依列沙白盡舉以授之無幾時瑪利儂忽發寒疾肢體戰慄面無人色依列沙白大驚先是瑪利儂初至俄都本居依列沙白所距此一月前女帝延瑪利儂教授法語遂移居宮中此日瑪利儂疾作依列沙白仍留其宿并命僕夫爲除一室以爲靜臥養病地瑪利儂懇辭曰吾今疾作忽思鄉土聞喀希尼街有法醫士所設之醫院院中器具飲饌皆吾法風吾願入此養病依列沙白曰吾不忍子一人孤棲於醫院中子若往必令一人隨行爲子執役瑪利儂曰如此甚感但予病中惟恐昏亂不能常操俄語必有習法語者乃可適意依列沙白沈思曰然則使阿金瑪克往可乎瑪利儂允諾是夕卽移居於法國醫院瑪利儂既入院病已霍然愈卽開行篋展視携來之吸墨紙苦不得端倪因思頃於依列沙白所見彼得最末後之墨水筆所醮爲黑色墨水而吸墨紙所留之印跡則藍色者是甚可疑又思頃見墨水筆上所染之黑色墨水甚有光澤其顏色必能耐久假如大帝倘有遺囑必以此種墨水寫之則今日所見之筆恐卽寫遺囑之筆惜其吸墨紙不在此耳瑪利儂沈思竟夕忽大悟曰凡流質侵入金類甚難侵入紙張則甚易（未完）

本館特別告白

敬領 惠品

中國近世秘史 廣智書局　環遊月球 商務印書館
新新小說 開明書局　金銀島 商務印書館
英文捷徑初階 中西書局　案中案 商務印書館
生理學敎科書 文明書局　中國歷史 商務印書館
東三省輿地圖 文明書局

本館鳴謝

上諭（北京電）

十一月初九日內閣抄奉

上諭前據御史李灼華奏參江蘇吾喻營伍各劣欵當經諭令端方確查具奏茲據覆稱所參吳家正等員欵無其事即着毋庸置議前署南匯縣知縣張寶璣緝捕不力惟案係從緝又於參限內離任候補知縣胡玉瀛辦理釐捐雖於舊弊不能剗除尚無他項劣跡業已撤差均著從寬免議廣東雷瓊道前署江蘇蘇州府知府向蔭鏊平日居官雖有能聲惟於張韓農賭博潛逃一案因貪償公欵追捕逃人辦理多未允協且更換案卷起滅自由著交部議處前署奉賢縣知縣傅鑫擅離職守因案苛罰任內逃犯並未稟報追捕候補知縣李筠承辦海塘工程違章擅拔木樁□手商股又多含混並干預向萬鑠口口口口前署長洲縣主簿周紹棠承指詐銀均著即行革職候補知縣范佑口無他項劣跡於賭案亦有干預著以縣丞降補以警官方該省吏治營伍著該督撫隨時認眞整頓毋稍徇縱餘著照所議辦理該部知道欽此

十一月初十日內閣抄奉

上諭浙江督糧道員缺著顏鍾驥補授欽此又奉

上諭湖南長沙府知府員缺緊要著該撫於通省知府內揀員調補所遺員缺著清泰補授欽此又奉

上諭火器營奏整復兵制加練新操一摺外三營兵丁向稱精銳近年以來漸形廢弛著即照該王大臣等所請認眞挑選精壯督飭操練其營總管帶等官尤須愼選明習兵事之員以期得力圓明園八旗健銳營兵丁均著該王大臣一律仿照辦理俾成勁旅而重戎行欽此

宮門抄（同上）

十一月初九日　召見軍機　裕中堂

十一月初十日　召見軍機　胡景桂

電報

◎陸亞發凌遲處死（初十日午刻香港專電）

得西省消息匪首陸亞發經岑雲帥懸賞萬金由黃忠立劉成貴張振德等搜獲後業經檻送省垣訊明凌遲處死

◎增祺擬請　旨集捐以恤難民（初十日申刻錦州專電）

增將軍現因戰地難民愈來愈衆又以天氣嚴寒糧價昂貴擬開捐集欵以資賑撫日內即當請　旨施行

◎鐵良初十日下午一點鐘過大通準十一日到皖（初十日亥刻安慶專電）

◎旅順礮聲與火光不絕（初十日酉刻烟台專電）

四日以來聞旅順有激烈之礮聲迄未稍息而火光亦時見直燭霄漢

◎俄兵抵烟臺（初十日烟臺電）

有俄艦上小船一艘載有俄兵七名於今日駛抵此處觀之似係從旅順來者然該兵士未肯明言

◎其二（初十日戌刻烟台專電）

有俄兵七名未識是否係水兵抑係陸兵昨夜乘一雙桅船從旅順冒雪衝出於今日下午五點鐘來此帶有絨毯食物及函件等物抵此後即上岸至此處俄領事署其詳未得而知容俟續聞

◎色伐斯德波艦之消息（初九日東京電）

色伐斯德波一艦現仍停泊於饅頭山近處晚間有驅逐魚雷艇掩護然望之祇見八艘

◎其二（初九日東京電）

天色不佳尙未得知日軍攻擊色伐斯德波艦之效驗與否初五晨日軍向該艦復放魚雷筒五具然其結局仍未得悉是役日本有水兵三名受傷

◎其三（初九日威海衛電）

昨夜此處聞有激烈之炮聲以意度之大約必俄艦色伐斯德波希圖逃出或被日軍捕獲或被擊沉

◎福爾格森中將所部之波羅的海艦隊現已駛離紅海濱之喝蒲顛爾海口（初十日倫敦電）

◎波羅的海艦隊行蹤（初十日栢林電）

字林報得倫敦電云俄海軍中將魯時特司問斯甘所率之波羅的海艦隊已駛抵恩軋拉丕科拿海口現在該處落煤按恩軋拉丕科拿係非洲西南那馬瓜海口在南緯線二十六度

◎其二

字林報得倫敦電云路透電亞丁訪事人電稱福爾格森中將所率之波羅的海艦隊仍下碇於喝蒲顛爾海口一俟沃拖耳華斯甘所領增添之艦隊到來然後起程

◎英船齊特斯裝載機器油將交與俄艦現該船已駛抵坦奇牙（初八日柏林電）

◎高麗政府現議定將出洋各使臣盡行喚回（初九日東京電）

記者按高麗前有召回駐華使臣之事今復將出洋各使盡行召回從此高麗遂立於被保護之地位矣哀哉

◎俄國自由黨與俄報之言論（初十日倫敦電）

俄國自由黨之踪跡日漸昭著各報館亦將學生及通人等所要求將來重大之變動昌言無諱

國外新聞

◎審訊溺斃婦女之三西人（香港）

太晤士報得香港電云前將船上華婦及華女兩人溺斃之三西人一名卡楷司密司一名維廉納遜一名伊立克霍門均已逮捕後經審問三人皆直認不諱謂當時起意欲圖竊此船前往某島伊立克霍門認稱曾推該女下水餘亦一一供認現定於十二日審訊

●警察兵擒獲革命黨（俄國）

太晤士報得倫敦初九日電云得聖彼得堡來電稱初八日有學生一千五百名在尼河斯甘城之潑落斯拔脫街道中復起擾亂其時各學生等高揭一大紅旗大書革命字樣口中高呼謀享自由旋經警察兵手持軍械衝入人叢遂有四十人受傷後即解散復獲拿獲一百八十人

記者案學生提倡革命本爲擾亂和平不顧前途大局然今日各國競立互相比較人國何以如是之强己國何以如是之弱未有不歸罪政府者蓋國弱則政府之受辱爲間接而人民之受辱爲直接特政府諸公足不出戶閾不知其如是之甚矣吾此說非左袒暴動者欲使當局者知其致此之由速圖改良而已

來蹤去跡

△張振勳　太僕初十日下午兩點鐘抵滬

△林賀峒　觀察近因辦理鐵路購地事宜由申來蘇于初七日進赴無錫云

本埠新聞

○俄領事不肯將犯罪俄兵公同審訊　字林報傳單云上海俄領事克里米諾夫不肯將砍斃華人之亞斯哥爾特艦上水兵公同集訊定欲携至艦中以爲該兵犯事在公共租界外灘係犯軍律也又謂初次審時不准報館中人入內聽審

○俄兵强橫與俄領事之袒庇　文滙報云俄艦上兵士自到此處後無時不成羣結隊上岸至公共租界中任意遊行每四五十人爲一隊一上岸即往虹口蓬路及非盎路等處沽飲殆至酩酊大醉後往往自相毆擊且觸犯路人監守者非特不盡其職且亦隨同酗飲欹側路隅其未至大醉者即雇乘英界照會之東洋車一至洋涇浜即行下車不給分文牽然竟去車夫以無法界照會不敢過橋徒呼負負若尾之亦不過受其無禮或被毆打而已一轉瞬間彼即乘小輪歡然登艦英法兩界巡捕亦無法可以禁阻其上岸若有犯事時被捕交給俄領事該領事即携至艦中如此次之事終使受害者含寃莫白而已

○汪大令與俄副領事會驗屍身　昨報紀俄兵在南京路外灘碼頭用斧砍傷行人一節茲悉受傷人係甬籍姓周名生有年五十二歲向在城內縣橋左近沈岡進所開之織帶作內爲夥前日午後因接到家信知母患病在家外出欲渡浦東至母舅處商議不料行至大馬路外灘即遭此禍雖經捕房送至仁濟醫院醫治奈已腦漿通流旋即斃命昨晨由捕房傳二十五保三圖地保唐全坤投報上海縣署請驗至午後三時縣主汪大令帶領刑仵書役人等蒞場相驗先由院中醫生將周之身體搜出之信函一封呈閱大令閱畢即傳地保詢問情由繼訊工部局木匠鐘三年據供奉工部局命在南京路外灘修理碼頭昨日午後兩鐘時有甲乙二俄兵乘車至該處停車後　給分文車夫向索車資甲乙即奪取余斧頭砍車夫知勢不敵即行逃走時周適路經是處致被該兵用斧背後砍去致中周之左面太陽穴後立時傷重倒地旋經四百三十五號巡捕所見號召華印巡捕多名帮同擒獲是實又訊四百三十五號巡捕所供相同大令遂令仵作如法相驗據報喝死者實係因傷身死大令離座親視無誤屍首由沈岡進代行收殮至四鐘時俄副領事額庭賡君帶同西國某醫生及捕頭至仁濟醫院與汪大令會同驗視實係傷重畢命驗畢即分道而回

○紀俄領事審訊俄兇犯案　文滙報云今日俄領事署審訊俄水兵砍死華人一案據控亞斯哥爾特艦上水兵阿立克夫昨日下午四點十分鐘在南京路碼頭用斧砍死一不知名之華人其同船之提道夫一兵當被捕時又膽敢拒敵九十三號印捕俄領事即命藍陶抄呈證據復喚見證人多名入內詢問其時有各報館代表數名擬入署聽訊俄領事不許謂此事係犯軍律故須携往艦中審問今所審者不過先略取口供而已西捕麥君謂此事甚願對衆公審俄領事答言不可現兩俄兵已帶歸亞斯哥爾特以便照軍律查審下午復喚當場親見之勒斯摩牛詢問一切供稱余當時目見車夫牽俄兵之衣俄兵用斧推之後由一兵取斧擊車夫車夫避去遂擊中一路人其餘見證供明日再訊於十一日午三點鐘上海縣偕同俄副領事及亞斯哥爾特艦上醫官同往仁濟醫院相驗驗得該華人委係被斧砍傷後斃命其時觀者甚衆該華人在昨日下午八點半氣絕

○虹口洋酒鋪之原因　太晤士報云在上海虹口所造之白蘭地酒及紅酒兩種因時有小販收買欲乘機掩過日本封鎖艦隊以供給俄兵者故銷場頓旺數日內由上海俄國代理人買去者計有一千箱

城內

○起存祥雲輪船之軍械　祥雲輪船前奉端午帥札飭變價換購淺水小輪兩艘以備即赴太湖巡緝經袁觀察函商樊時勛直牧換購定東定西二輪船業已辦就駛赴太湖以資巡緝在案茲悉祥雲輪船上軍械除已起存外尙有大礮一尊來福槍八支毛瑟槍一支刀鉈四把現由管帶馬干戎申繳道轅存放刻經觀察將大礮一尊移送製造局存儲其餘來福槍等件盡行飭發南碼頭之火藥局吳把戎存放矣

○稅務司致關道照會　道憲袁觀察昨接新關稅務司照會略謂本年八月間據華商存義公報關行李芝芳禀稱因報運靛青出口被本關供事曹瑞鍾費賄英洋三元請爲匿報等情當經本稅務司傳到該商與曹供事當面質對彼此各執一詞雖再四返訊而曹供事始終堅不承認本稅務司當以此事並無實在確據難以定斷是以即經據情稟請總稅務司察核示遵茲奉總稅務司札復此案華商李芝芳所控曹供事索賄一節曹既不認不知是否爲李捏告事屬壞人聲名理應澈究等因奉此自應遵照辦理惟現今此案是否應由貴署或上海縣抑或英公堂傳訊返究之處合行抄稟函商即祈貴道查照核奪見示以憑照辦

○定期覆訊　妓女吳麗卿投英公廨稟控曹汝驥一案前經袁觀察札委關炯之司馬蒞廨會訊等情已誌本報茲悉英領事霍君日前又照請道台訂期十三日午後兩點半鐘再行會訊袁觀察接准後現已札飭關司馬屆時覆訊矣

○劣差革斥　本縣汪大令昨日懸示謂斥革舞弊玩差湯義新即羅俊一名永遠不准化名復充特示

○道示照錄　道憲袁觀察昨日牌示二道照錄如下

據南滙縣詳拿獲著名梟匪陸淙堂徐秀卿張阿大三名本道定於十一日早堂提勘爲此示知來差及刑招人等一體來轅伺候

寶山縣申解著匪凌毛毛即火燒毛毛朱和尙即張和尙二名亦定於十一日早堂提勘云

○恭請新舊撫督飲宴　道憲袁觀察定于十一申刻在趙家花園設筵恭請前任江南提憲李壽廷軍門新任江南提憲楊鐵岩軍門候補道王子春觀察飲宴

○官場紀事　試用知縣吳邦彥候補縣丞凌鳳會吳淞清丈局總辦候補道趙詒書昨日均至道署拜謁

滬軍營統領龍軍門鎭國奇兵營統帶羅游戎文炳新委海州知州袁照藜昨日均到縣署拜會

委查漁船保甲陳二尹仁琅徐家滙保甲陳千戎嘉謨太陽廟巡局委員章二尹仲英昨日均至縣署晋謁

○縣案　女子連弟背母私逃由母投縣控請緝獲解訊連弟供自幼出外做工毋近欲將小女十許配某甲小女子不願是以仍往紗廠做工並不背逃大令判交官媒候傳伊母到案訊核

前日何松禮扭楊巨才到縣控追欠票等欵當晚奉訊何供粵東人在本省間設錢莊與楊巨才開設之信昌號往來被欠期票三紙共三千餘兩帳簿上另有往來錢二千餘兩信昌刻已倒閉楊則逃避來申小的跟蹤到此尋見扭案求追期票帳簿呈電楊供欠何銀兩是實惟信昌並非小的一人獨開尙有某姓現在粵東家頗殷實大令判將楊收押追繳

南市

○局案　浦左楊家渡徐士金之女許與同鄉陸阿桃爲妻近因徐索聘過奢陸乃於前日糾徐女搶回意欲成親詎被附近醫生顧蘭蓀將女劫回陸懷顧多事乃控於總巡局當由謝嵒松明府提顧徐等到案從寬訓斥判定本月十八日着徐送女至陸家成親不許强索茶禮斷畢叱退

英界

○公堂案　揚州女子王天財年十七歲被人誘拐來滬價賣在老旗昌後某粵妓院內逼令賣娼不願奔入濟良所昨由包小姐送案請訊王供詐前情並稱被拐匪於上年七月間誘騙來申說找胞兄無着拐子男名卞德榮老嫗夏氏得身價洋元即走小女子已被粵鴇逼令接客不允兇毆因之由狎客指到濟良所現愿任所安身叩求超豁中西官判准將該女寄所留養

錦盛等洋貨號余廣揚施琴軒潘月江等控公和興號主吳蔭庭傳姓等欠銀逃避將該夥何洛高良訊押各情在案前晚堂奉襄讞孫大令提訊高良供進店未及月餘實不知店東下落求察質之何洛供祇知店主之人計與傳張等姓先前與源豐潤號友往來另有一妓在虹口靑云里住家不知門牌號數求察大令以何刁狡罰氏責手心二十下還押着交高良年幼無知從寬交保出外帮同找尋店東到案再核

法界

○公堂案　前有珠寶掮客何庭揚向寓源昌珠寶店夥程利生先後掮售珠寶共欠洋一千三百五十元日久不還昨日程扭何到案控稱收過支票洋六百元向錢莊收過無着求請追究何供先欠六百元有衣服抵押後欠之七百五十元於二十日先還二百元餘約按月拔付明府判交保限念天理楚

美界

○捕房紀事　山東人蔣春成在中國某兵輪充水手前晚至元芳路協興隆烟間開燈適有蕩婦王周氏見蔣手持鈔票洋數十元氏即引誘蔣入家中未幾突有氏夫王某闖入將蔣扭住聲稱無故入人家非姦即盜即將鈔票洋元悉數搜去後并將蔣送入捕房捕頭詢悉情由即將蔣釋去并飭蔣自赴公廨控告

新租界

○捕房紀事　霍小妹前因被人拐逃由胞兄霍阿生控經英廨發堂旋又禀准領出小妹又於前月逃走阿生先於夏間爲妹許與紹興鄉人俞姓昨阿生投報捕房稱偵悉小妹被某甲誘匿新閘路借屋居住擬於即日與小妹成親請提究辦等詞捕頭飭即派探查辦

新出大清全圖 學堂最便張掛

精體界係分別又地理最要者海底電線航海路程鐵路炮臺列國租界 六元批發另議 發行所

布被大幅計長六尺寬六尺五寸摺疊用厚洋布被裝飾明媚顏色燦爛合蓋是圖致之古今參之中外審善不遺新美必收裝飾明媚顏色燦爛無不家喻 從者一覽瞭如指掌而其尤者經緯張大幅員闊文字光明組織張域東朝鮮 本西伊犁北貝加爾湖北黑龍江流域南安南緬甸及印度考據 北京本西門有正書局 上海四馬路有正書局啓

新民叢報告白

本報近來各埠寄來定報購書之銀多用郵票作抵本店收積甚多今特暫行停收嗣後各埠諸君如定報購書其銀若在一元以外請用郵政滙票若在一元之內仍可用二分五分之郵票否則不收特此佈告 再本報現已出至八期各代派處間有未將報費交清者亦請從速寄下以便按期發報否則照其所交之銀數足後即行停止此啓 新民叢報上海支店告白

管學大臣編定各學堂與地學教科要書 大清一統志足本五百卷

○中外交涉○朝鮮史略○時務宏括○無線電信及赫氏電浪洋三角○千字文圖說○學校管理法問答○陸軍圖解○東洋歷史地圖○中等教育輯製新地圖○中學生理教科書○中學物理教科書○蓬萊軒輿地叢書○二十四史蒙學課本○其餘各種教科書俱備不及細載 賜顧者請至上海棋盤街寶善齋書莊陪畢取不誤

○大洲政藝全書○新輯最新經世文編分類全書○教育行政○小學校新令○日本陸軍軍制提要○國際中立法則提要○東亞三國地誌○日本維新政治彙編○中西政藝策論○新宗西國新政輯

王司山房宋藏唐石貞本多寶塔法帖

青生平之眼福也碑者評價曾以石印不印以傳流傳近日友朋後以爲饋贈用泰西影相法加工精印字迹大小悉如原本裝潢止取工料實洋兩元欲購者請向上海棋盤街寶善齋購取可也

昔曾文正公評臨川李氏所藏顏魯公廟碑謂其圭角峭折分明厲轉潛見歐書不似近日通行本之肥弱絕類帖意晉李緘又有過之歎爲希世至寶所餘無多以公同好每部裝潢成

新開 步瀛 西式鞾鞋 歸本月初十懸牌送物五天

上海四馬路中萬年春番菜館東隔壁

英特戰記

常製三本價一元七角
特製一本價洋弍元

以南非洲蕞爾之邦與富強冠世之英吉利構兵歷屢起蹶動全局使十九世紀之末增輝歷史者英特之戰是也本編詳述其戰事之顛末有圖有表使龍跳虎臥之大激戰悉躍見於紙墨之下匪然自大之支那國民讀之感情當何如？影響當何如？

十九世紀新地理要畧

洋裝一本定價洋四角
附圖六張定價洋四角

英國國家地學會所著於十九世紀地理之發見及政治地理之變遷羅舉無遺百年中地學之新智識也每洲附銅板地圖以資參照研究近世地理者不可無此完備之本

發行所上海四馬路 開明書店

寄售 乙巳 應世錦囊

是書早已風行海內今更刪補校正較前益爲精美舉凡重要約章商律錢幣郵章電報五洲十大最新曆坤錄日俄戰史略記等莫不一一俱備立無舛錯卽醫卜星相之類亦皆彙採並列一覽了然餘足資攷證誠爲應世錦囊人所必備每部價二角批價格外從廉書出無多速購爲宜二馬路

改良小學讀本

詳記書莊大馬路鴻文書局四馬路時新書莊蘇州啓新書社均有寄售

是書係經通人審訂案程度年級編輯成書分尋常高等兩科於六百課足供學校小學校國文教科書之用不特圖畫詳而文字淺雅饒有趣味發蒙讀此愛不忍釋大同作校用洋本每部已數年成效大著誠教科書之第一善本也尋常科高等科各六本各定價大洋一元二角 發行所四馬路新民叢報支店○棋盤街廣智書局

飲冰室癸卯集

本局前刊飲冰室文集固已人手一編矣然此皆作者自丙申至壬寅八年之文也茲復輯其癸卯年所著編爲一集作者去年偏遊全美學識尤爲增進其發爲議論字字皆案切時勢之談留心當世之務者必先覩爲快也每部全二冊一百三十餘頁定價大洋五角上海棋盤街廣智書局啓

中國白話報廣告

本報因改良一切以致出版遲誤實深歉疚茲將念一念二念三各合刊本趕印出版以饜快睹之望各代派處及賜顧諸君所有前欠報費即希惠寄本社俟款一到即行將報寄出特此佈告 今書局啓

最新中國二十一省地圖

此圖除十八省之外合併東三省爲二十一省由本館精心繪製全國地界山脈河流鐵路電線礦產以及各國割讓地界租借年限均明晰精核纖悉無遺誠近時之善本也代爲授者均有取售○掛圖一幅布裱木軸橫直各四尺內附各邊商口岸人口等件

新設中野醫院

中野醫院中野貫一先生爲日本醫學博士在日本下谷開設醫院名聲遠近以爲人敎道專治小兒科婦女雜病內科外科○花柳科○眼科○牙科…

新譯新大陸教育通考

本書專詳美國學校制度教育學說十餘年美國所發表之教育論…凡十餘萬言自幼稚園以至大學校一切章程功課等皆有詳論留心教育有志西遊者必不可少之書也每部大洋五角總經售處上海文明書局及各書坊

作新社發行各種新書

本局以開通民智輸入文明爲目的凡次等之書徒費學者財力目力理宜屏絕去年以前別擇容不有精一今益加改良定爲三例 一以前售完之書非佳本不再版 二以後續出之書非佳本不印行 三以前存留之書非佳本不再發賣 今將兩年來所印書佳本爲學者所必須讀者列目如其餘讀出者隨時佈聞

政法彙典甲乙巳出十元丙丁年內出書○英華大字典大元○教科書十二種八元○警察學五角○政學教元三角○國家學七角○商工地理學八角○新編政治學四角○商工理財學六角○最新經濟學七角○新近動物學十角○最新財政學一元○社會學一角○農政學八角○社會學七角○政海波瀾六角○萬國宗教五元○妊婦論四角○男女交合新論三角五分其餘各目繁多不及備登賜顧者請至四馬路巡捕房東首新枝可也

廣智書局特別廣告

● 歷史叢書 一 世界進化史八角 二 世界近世史九角 三 歐洲十九世紀史八角 四 中國文明小史四角 五 支那史要八角 六 英國制度沿革史一元 七 日本維新三十年史一元六角 八 埃及近世二角史五分 九 俄羅斯史八角 十 英吉利史七角 ▲以上十種合購定價大洋七元▼

● 政法學叢書 一 政治原論七角五分 二 政治汎論二元 三 政治學一元五角 四 法通論三角 五 憲法精理五角五分 六 國憲汎論一元 七 萬國憲法志五角 八 英國憲法史一元二角 九 英國憲法論六角 十 國際公法志五角 ▲以上十種合購定價大洋八元▼

● 教育學叢書 一 心理教育學五角 二 教育學史八角 三 格民特殊教育學三角五分 四 教育學問答二角五分 五 德育及教育二角五分 ▲以上五種合購實洋一元六角▼

● 飲冰室叢書 一 飲冰室自由書四角 二 現今世界大勢論三角五分 三 四大家政治學說三角 四 意大利建國三傑傳二角五分 五 李鴻章二角六 康南海二角 七 新大陸遊記一元 ▲以上七種合購實洋二元五角▼

● 財政學叢書 一 中國財政紀略二角五分 二 中國商務志四角 三 歐洲財政史三角四 萬國商務志六角五分 五 工商理財要術四角五分 ▲以上五種合購實洋一元八角▼

● 名人雜著 一 天則百話四角 二 福澤諭吉叢談三角五分 三 人羣進化論五角 四 族制進化論三角五分 五 公德話腾二角五分 六 修學篇二角五分 七 十九世紀歐洲文明進化論三角五分 八 十九世紀大勢變遷通論四角 九 十九世紀末世界之政治四角五分 十 中國魂四角 ▲以上十種合購三元二角▼

海虞文社最新出版書

明季稗史正編 此書搜採名人著述十有五種紀前明鼎革時事詳細無遺風行已久惜無精本今延通儒校正誤字附以跋語現已出版鉛印六分訂六本實大洋一元

國朝史論萃編 此書專採皇朝著述分爲十集甲集以順治康熙雍正三朝爲斷…

社會小說轟天雷 此書詳敘常熟沈鵬氏事彙林外史之遺也初版售罄再版已出新加圖點評語紙墨尤爲精良價仍大洋四角

以上三種大洋一元五角合購

總發行所 時報館帳房 北京有正書局發行所

六九軒算書

此書南京劉熈齋觀察所撰張香濤制軍敘之書目答問稱其兼用中西法共計五種之書一門尤爲簡易明捷乘方統法表其用甚廣賜閱至百乘方不離誠算學家不可少之書也初大石印由北京上海有正書局時報館帳房發行每部價洋五角

上海教育館

天號物理器械七十五種高等學校用計洋一百七十八元地號物理器械五十二種中學校用洋八十八元天號化學器械七十種高等學校用洋五十二元地號化學器械十二種中學校用洋三十一元天號化學藥品五十七種中學校用洋十五元五角地號化學藥品四十四種高等小學校用洋二十八元本館選定化學器械及藥品六十八種高等小學校用洋九十四元二角動物標本一百種洋五十元零五角大號電氣車模型軌道附洋四十四元二角本館新發行與圖巾白紡製兩半球圖每打五元每條五角五分又日露戰局圖巾每打一元四角每條一角五分

發行所上海三馬路望平街朝宗坊內

布製世界地圖巾每打一元四角每條一角五分又日露戰局圖巾每打一元四角每條一

本館出售新書地圖

修身科讀本三角五○世界最新調查表八角○十九世紀統計比較表八角○萬國新地圖一元六角○拿破崙全傳元○俄羅斯大風潮○五國戰爭會聲一元○原理大角○鄭成功四角○斯賓塞女權篇○達爾文天擇篇○自由女遺傳三角○洋裝東遊叢錄一元一角八本二元五角○民花洗恥記三角五○國民新勸學篇三角○沈觀察二冊○柔福三角○洪秀二種八角○劉陽四種遺文二冊六角一元○日本變法次第類纂十四種○官場現形記初二三編○增廣新學四角○漢文萬國地圖七角○大清現勢地圖一○支那帝國全圖八角○日本歷史地圖一元五角○最新滿洲地圖附說六角○京師大學堂講義一冊八角○日本四種○五角○亞細亞歷史地圖一元○法國地利花奇案全冊一角○黑龍江外記四角○元秘史注一元○衛藏通志一元八角○每部四冊八角○農桑○二元○四書義尸要篇一元○十三經分類政要二元○沈蕺三角○劉陽七角○每全六本各一元○五角○漢文萬國地圖七角○最新滿洲地圖附說六角○京師大學堂講義○每部四冊八角○日本○元聖武 新史韓地圖五角○亞細亞歷史地圖一元五角○最新滿洲地圖七角○大清現勢地圖一元○日本變法次第類纂十四種全○元聖武 二部二元○四書義尸○十三經分類政要二元○五角 海滿角○我有我一角○法國地利花奇案全冊一角○每部四冊 親征錄三角四○吉林外記六角○黑龍江外記四角○元秘史注一元○衛藏通志一元○角 轉要五角○黃帝內經太素一元四角○汪氏兵學三種四角○雲氣占候一角二分○八角 會典簡明錄二角二分○嚴州圖經三角四分○景定嚴州續志三角二分○齊民要術八角 分○漸西村人初集三角四分○安般簃詩三角八分○子湖小集三角四分○經籍纂要五種二角二分○元聖武 分○張乳伯說文審音六角五分○廣雅碎金四角五分○勸學篇二角二分○合刻南皮書目一角二分○相溪漁隱叢話 分○姚文敏公集五角○寰氏釋文全石錄二角二分○稚樹畫桑三角二分○鼎臣閑深先生壽序三本館帳房啓

三代文字

三代文字雖爽書山川往往出鼎彝十之七八其餘內府藏者士生三千年後斷欲上窺三代文字者每以保護古器物爲難不肯輕易示人又每以保護古器物爲難不肯輕易示人故見者僅有一二鼎彝而已其中古鼎彝銘文當以金石家阮氏積古齋款識爲最富其二曰秦漢瓦當文字附雖收藏古器物爲多而世莫得見○壹卷甚稀好古者祇爲出土之古泉古布等近來新學日明其餘品類亦多出土之器最重其一曰商周文字計五百餘品每品以原器拓本精工石印全部裝訂大本一日鼎彝自可以拓本之精好者奉贈乃已每部凡二千餘品俱用洋紙精印釘爲大本每部價四元又石印精本兩冊凡二千餘品合裝大洋二元印以紙精文字有心得者以讀此書爲最便 抱殘守缺齋劉鐵雲啓

廣濟公司江南義賑第十一屆廿五日開彩

第六十九會票已於本月三十日九點半鐘在本公司如法開彩所有得彩號數經印有對號單分以便核對其得彩之票祈攜到本公司收銀可也第六十八會票已開出一萬五千張頭彩二萬五千元每張分爲十股每股得彩有數十號之多定期十一月廿五日九點半鐘開彩本公司發出之票如有得紅票憑票收兌此佈

上海廣濟公司啓

南市大順漆號 北市泌茂順號

本號向在上海大東門內大街開設做各色精製漆器久遠馳名本號精製各色漆器自運陝州貴州徽嚴各省名漆仕商賜顧請認明本號招牌

湖北籤捐彩票頭彩五萬元十一月十九日開彩

本局奉湖廣總督部堂...每票頭彩五萬元定期十一月十九日在漢口開彩得彩紅票憑本局對號單核兌銀元本局總設在漢口鎮上海分局設在南市久大碼頭吉祥弄○外埠往來信力票力本分局一概不收兌因無票根可查也特白

成都桂王橋北街傅氏圖書局廣告

啓蒙通俗報 每月一本每本六十篇外省加郵費

讀史大地圖股票

詳記 ...

新出禹貢讀史大地圖

出四川暗射圖

新出山經讀史大地圖

新出四川全省新地圖

特別箋紙

長江路程現今大勢

仿製東洋...

四川郵政交通圖

小學堂新體操

日本新名辭

長安宮詞

訓蒙類字集

勸游學歌

蠶桑俗說

扇

西藏防務險要考

成都街道圖

街道簡明圖

街道圖

小紈

日本博覽會場布置圖

四川全省明細大詳圖

四川險要簡明圖

亞東南形勢圖

電線鐵路炮台海里洋關租界簡明圖

萬國水陸通商圖

萬國時事簡明表

歷代地球沿革圖

一統簡明圖

五代白話史

兩晉白話史

南北朝白話史改正

西國古時白話史

秦漢白話史

十二國時務表

七十國時務表

萬國春秋

時務三字經

中國最近度

女兒新學書

讀書入門

壬寅大事記

天文地球圖說

包探奇案

上海江裕泰茶號

本號不惜重資揀選各省名茶...

上海好時洋行

本行開設上海二洋涇橋北首四川路四號向來承辦各項頭等機器久已馳名茲又造成新式銅元銀元機器製造煤磚糖斤機器代辦兵輪捕魚輪火車電車暨橋樑鐵軌開礦各式異樣靈巧等件如蒙賜顧定辦必能貨美價廉且貨迅速此白

福建全省彩票頭彩壹萬六千元十一月十五日開彩

本公司稟奉閩省督憲立案總公司設於廈門...

廣東保安公司籌餉彩票四月份新章頭彩四萬元十一月廿六日開彩

自運英國各式紙料

本行開設已歷多年曾與英國名廠訂立合同定造老牌新聞紙料逐月到申如三十二磅起八十磅止各磅俱全凡刷印彩票紙料五彩光蠟面紙金花紙洋梅紅紙考卷紙吃墨紙五彩印字墨油一應俱全價廉物美貴客賜顧請至上海棋盤街中市美生行啓

浙江協濟公司十一月二十四日開彩

本公司自奉撫憲以來運售各埠...十五會頭彩...

廣濟公司江南義賑新辦江南義賑彩票

本公司江南義賑票係款今照南洋...

燕醫生除痰聖藥

此藥專治傷風咳嗽哮喘痰症以及肺氣各管發出之症各樣喉嚨等症一元一大瓶半元一小瓶洋二角 上海四馬路二十號求必醫生謹啓

上海總發行所由三馬路中法老藥房經理

艾羅補腦汁功用錄

腦氣筋纏繞遍身圖

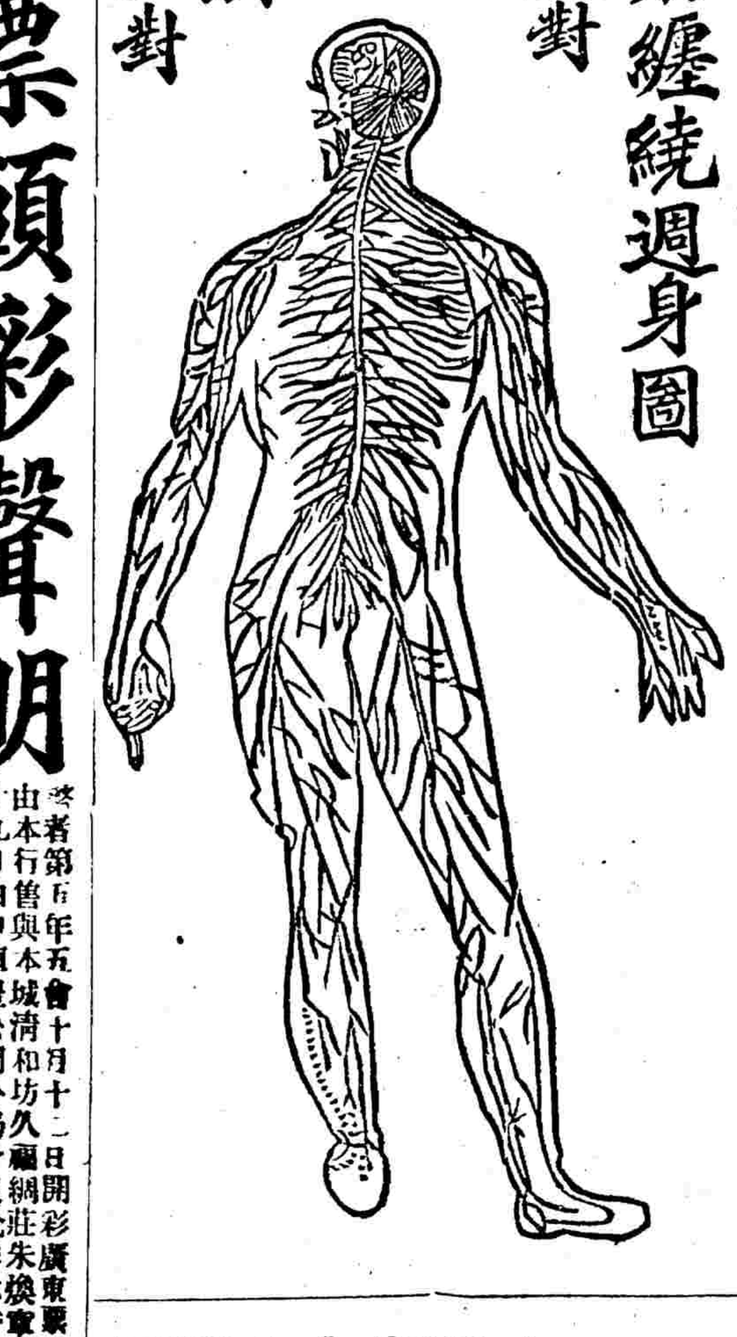

腦爲一身之主其腦氣筋纏繞週身四肢百體...每大瓶二元小瓶每打二十元...

廣東票頭彩聲明

專運日本各式紙料

本行開設已歷多年曾與日本各製造廠訂有專銷之約凡新料草板紙張日本機器連史紙五彩印字墨其他各件紙料一切統由本行寄售貴客賜顧請至江西路五十一號門牌可也

新製小學校用中國輿地模型

惕齋山水潤例

天然墨出售 便寫冊

經售處上海四馬路

北京西門正書局

福履翔靴鞋莊

擇吉冬月初四開張

本號上海精工...

文瀾女史書畫潤例

政界紀聞

○各省籌補鎊虧彙誌

▲上海道袁觀察近得外務部戶部來電言鎊虧瞬屆還期借欵未定焦灼萬分即分電認籌各省關迅速掃數匯齊交涉收關萬勿延誤云云即於初二日據情電致湘鄂川晉魯閩豫暫各藩司福州將軍及廣東蕪湖二關監督並謂停處如交滬務鎊滙商刻日交兌勿延云云

▲鄂函云補還鎊虧外戶兩部原派鄂認八十萬嗣以香帥電部請減部中並允減去二十萬祗需認解六十萬刻下香帥正在籌借洋欵擬俟議妥即行匯滬惟還期究在何時鄂中現尚未知聞香帥之意如能早日籌足自當早解萬一稍遲即由滬道知照滬上收欵銀行鄂省認定數目決不短少幷聞香帥已於初六日以此議電知滬道滬道閱電後以鎊虧雖擬于西臘月底(卽中十一月廿五日)交付但分收是欵者滬上共有九銀行之多若概與熟商必須大費唇舌且是否允為展緩尚不可必如欲獨令一行認緩恐該銀行亦必以利權獨損為詞堅却不允故此事總以趕籌早解為是滬道已于初七日將此意電復鄂藩矣

▲陝省鎊虧六十萬本係續派上海道袁觀察以還欵之期將屆故于本月初二日復將外戶兩部來電加急轉陝初五日奉到陝撫升中丞復電有不滿於袁觀察之意(已紀本月初六日本報)觀察遂將此事係由外戶兩部主持並此事始末委曲為難各情轉復陝撫略謂奉電惶恐無狀賠欵照約本應還銀職道爭辯堅持三年來實已舌敝唇焦乃大部為各使所迫遂允還金聞之不勝焦急惟擬派各省籌欵係奉部諭不敢不謹遵轉陳已轉電兩部云云

▲湘撫陸中丞自接部電派籌鎊虧銀六十萬即電復戶部勉籌一半旋得戶部電須籌足原派之數遂於初三日致電浙撫聶中丞並贛撫夏中丞詢二省籌解鎊虧辦法略謂鎊價籌款敝處勉解一半頃戶部電催須籌足原派之數想貴處已經解足未知何欵移挪並有無戶部正欵留抵祈電復云云

▲浙撫聶中丞自接湘撫來電即於初四日電復略謂敝處鎊欵係藩運糧庫暫息借商欵合力暫湊濟前會同蘇省電請折漕留抵尚未接復將來究動何欵總先儘折漕允否再定云云

▲初二日上海道袁觀察接山東來電謂鎊價會欵已飭匯惟昨奉外部文此事尚未大定欵雖辦解似須稍候云云

▲山西藩司吳方伯於初三日致電上海道云奉電悉鎊虧晉司庫竭力籌三十萬於十月二十三發給商號大德通等限本月底如數滙解停處緣欵鉅時促商號不能再速諒之

▲初四日上海道袁觀察接四川藩司許方伯來電署謂川省鎊價七十萬設法湊足交商十月底交五十萬冬月初五二十萬不致有誤云云

○奏請展辦賑捐(安徽) 安徽省現屆賑捐限滿之期劉由皖撫入奏請皖省各屬旱潦偏災不時請賑需欵甚殷兼之直隸四川水旱均經告急不得不竭力籌辦值此庫儲支絀民力凋敝之際舍辦捐外別無長法仍請再行展限一年以資接濟云云

○甄午帥電調陶觀察赴閩(南京) 寗函云得官場消息閩督魏午帥電調陶榘林觀察森甲赴閩差遣聞係由午帥片奏并聞陶觀察定於本月內就道赴閩云

○新政館之虛設(湖北) 鄂督因洋務局更章所有會辦道員一概裁撤而又別無可位置因設一新政館令各人進內研究&委臬司籌辦一切茲聞各員皆不願當此名目臬司籌辦之事亦並無下文各員不過月支薪水而已

○營務處之清閒(湖北) 營務處本以一六為堂期屆時所有堂屬皆一律齊集議事茲因事務簡無可籌商因改為十日一會云

學界紀聞

○紀商部實業學堂(京師) 探聞本年商部襲設之實業學堂通計開辦一切經費已逾七萬金之譜此項銀兩前經商部咨商學務處大臣允准撥助銀二萬兩歸入籌餉事欵其餘均由本部設法籌墊惟大學科終須開辦所撥之二萬金尚不能按年撥給而日後該學堂常年經費尚須設法另籌目下商部於此事頗費躊躇云

○中學堂試案揭曉(蘇州) 中學堂總辦許子原太守於上月二十九日傳考諸學業內太守錄取五十名計開

王季展 吳龍章 金石聲 蔣愷 龐樹柏 石棣補 顧士琪 沈寬
孫宗常 戴帥劉 丁學海 潘泳宮 金則恭 陳清海 周鍾 查忠甲
陸承彝 姚惟清 顧思忠 何佐清 王仁述 馮建甫 陸肇白 王壽鳳
徐居熙 顧健行 顧武 夏昌熾 張元炯 費祖燕 潘祿求 陸衡
周宗夔 李人鏡 韓鸞 蔣瑾 盧塑儀 胡昌年 祝紀潘 馮淦
張潤德 張祖良 吳傳書 顧文穎 尤臣信 沈秉衡 蔣忠沅 錢國俊
張爲屏 戈豊元

○批縣查明蕩田(蘇州) 南滙縣紳士奚世幹等前稟請學務處擬以該邑公蕩試辦農業學堂茲悉學務處督辦以該紳等稟辦農業學堂並請派員赴日學習農務其意甚善惟所撥公共蕩田是否可行除批示外即札飭南滙縣陳茗民大令查明辦理云

○武高等學堂辭退德國教習(湖北) 武高等學堂德國教習何福滿在堂已越數年茲因將弁學堂歸併該堂所有日本教員原嘗充用可無須德人教授且何福滿所授皆屬下士教育而將弁所需者為士官以上之教育故已將該員辭去

○商業學堂開辦有期(湖北) 商業學堂自改委陳石遺大令爲監督後擬定仍用師範學堂房屋茲聞將僅年內修葺一切明正卽行開辦云

○學務彙志(湖北) 江夏師範講習所委陳曾壽主事爲監督陳君現不在鄂至今未回外間訛傳陳君繳札辭卽因此

武高等學堂學生近有衝突之意惟因何而起尚未訪聞

文普通學堂改建之說現又停止

農業學堂遷至城外後已分派各領班管理試驗編輯各事每人薪水加爲四十金日前添聘畜牧教習之事已經停止該堂已添設生理法制地文三科爲隨意科目

實業界紀聞

○贛省鐵路彙紀(江西) 商部電飭派前江寗藩台護理兩江制憲李勤恒方伯有棻督辦江西全省鐵路業登前報探聞方伯擬先辦九南起點再推廣南贛以接粵漢幹路惟欵鉅工艱非籌有常年鉅欵不足集事現擬由本省所銷淮鹽每觔加價四文合計每年有三十萬兩上下聞此事端午帥已允出奏云

○擬築江門鐵路(廣東) 伍君文華粵之新會人向在檀香山充當狀師近日籌集資本返粵擬築江門至新會鐵路查該路線約長二十里若能與陳君所築新寗路線接續則交通更便獲利當可操劵也

○會議請免掛銷號(廣東) 粵海關掛銷號擾害商民前經雲帥札行商務局照會商會紳董妥籌辦法各紳董擬實移覆隨由商務局詳奉雲帥批候咨商粵海關查核設法裁免傳諭知照未幾雲帥西征而號稅又劃歸洋關兼辦日有起色若再遷延裁撤之說恐成泡影幸值安帥接理關務機有可乘故各商家連日在商會會議已擬就稟詞赶蓋圖章聯懇兩院懇將掛銷號奏請裁撤云

雜紀

○周玉帥還自灣沚(南京) 江督周玉帥蒞任後未及視事卽於初三日會同鐵寶臣侍郎前赴蕪湖灣沚查勘製造新廠地基現已勘畢於初八日由蕪返寗

○新製造局之籌畫(湖北) 鄂督前命徐秉書(武高等學堂畢業生)往萍鄉查看新廠地址及沿途水道山路寬狹高低情形詳繪成圖以便查考徐君日前已經回鄂爲鄂督以鐵侍郎將到特飭徐君將該圖分繪多分以憑呈送大約鄂督之意仍擬在萍鄉建造云

○記昭通府匪黨始末(雲南) 字林報得雲南昭通府函云數月前有一詭稱活觀音出現於昭通府北丁某所開之棧店中據云彼係數年前在四川肇亂之紅燈照會中人現其人在該處散放僞票並誘人學習拳術凡欲入其黨者須自將軍服旗幟等備齊詭稱因滿洲不能將洋人逐去故玉皇已降諭飭丁某爲王驅逐洋人玉皇部下兵士除四圍募集者不算外有芝麻兵十二加倫黃豆兵三十四加倫散佈各地將來能產出無數精兵若此則洋人將蒙大害矣九月十九日爲該黨約同起事之期先時該處人民絕不知之惟華官派去查訪之人尚未訪聞比起事期至是日卽俗傳觀音誕辰見該黨紛紛聚集四面豎立黃旗旗上大書奉玉皇之命勦滅洋人衆皆以亞敎人祭旗於是群往尋一附近之亞教人適在途中遇見卽詢以願死欵抑願拜偶像其人答言不願拜偶像遂被置死將其首級割下屍體則拋之溝中卽取其血以塗旗首級則懸以示衆該處有入教之文生李某者聞有此事卽奔告地方官該處祇有一武員部下兵士已經裁去惟餘三四名遂帶之而往沿途招募鄉勇一同前往其鄉勇首領係亞教中人不懼邪術一至卽傳令願解散者免其一死該黨不允反先放槍擊死鄉勇一名彼此格鬥竟日後將其巢穴燒毀該黨逃出時又擊斃多名逆首丁某及活觀音皆死於是役餘黨遂解散

○織造補辦大運(蘇州) 蘇州織造應辦上年癸卯大運以庫欵支絀延至今日奉到內務府函催解始由藩司衙門於月初移撥司款二萬餘金由桑子衡尙衣領發司庫銘佩農審軍等傳集經承赶將應辦綢緞綵繡絲線經緯及布疋等料迅速采購督匠造作統限於月內起解北上云

○太后佽助日本愛國婦人會(京師) 東報云清國皇太后及各王妃前嘗命我國駐京公使內田君將愛國婦人會之主旨沿革及贊成之外國人姓名等詳細稟報該使一一回答太后深歎爲美舉嘗賜捐欵風聞遐邇故目下清國各顯官之夫人等入會者絡繹不絕云

○擬辦軍事報(湖北) 鄂省人士近日於軍事頗見發達茲有某君擬開一軍事報專載各種關於軍事事件日來已運動組織當可望成

○蘇省各官局所調查表

(名目)	(處所)	(實權所在)
牙釐總局(征收蘇常鎮三屬釐金)	北寺山門西首	督辦朱竹石廉訪 提調李聲甫太守
善後局(管理全省雜欵進出一切事宜)	滄浪亭內	督辦朱竹石廉訪 會辦沈旭初蔡仲然觀察
寶蘇銅元局	盤門內梅家橋	督辦朱詵伯觀察 提調陸映庚太守
商務局	滄浪亭東首	督辦朱竹石廉訪 會辦萬星陶觀察
洋務局	滄浪亭內	督辦劉健之觀察 繙譯胡禮元大令
清丈沙洲局	歸併至藩署內	藩司兼管
電報總局	閶門內天庫前	督辦沈旭初觀察 坐辦王旭丹司馬
督銷局(稽查浙西官鹽銷數)	蕭家巷	督辦常仲黼觀察
警察總局(嚴拏流氓巡緝匪棍)	蘇州府衙門內	督辦朱竹石廉訪 總辦蘇府許太守
又分局 中路	遷設郡廟前	總察趙豹文大令
東路	葑葭巷	總察張子文大令
南路	平橋直街	總察李耀樨大令
西路	朱家園	總察瑞輯五大令
北路	胛仙廟前	總察彭季和大令
閶胥門外	普安橋東	總察楊質侯司馬
葑婁齊門外	韓蘄王廟內	總察吳蘭谷大令
農務局	海洪坊	督辦藩司效 坐辦宗加彌大令
裕蘇官銀錢局	閶門內西中市	督辦同上 坐辦應韓卿刺史
寶蘇鑄錢局	閶門內總捕署	總辦楊受之大令
督審局(承審發臬司過堂各案)	道前街臬轅內	總辦臬司朱廉訪 讞員吳季蓉司馬
發審局(承審解省發府訊究各案)	附設蘇府署內	總辦蘇府許太守 讞員鄧子健太守等二十員
待質公所(管理被控文武官員收押待質)	平橋十街	委員聶榛卿司馬

詩林

平等閣詩話

高樓先生久思歸隱其十月十九日述作云辭官聊自慰心魂諸語還憐世議喧憤憤當擊難了事斷斷買豎杜爭言中朝不省籌邊策志士空歎食祿恩抵掌談兵有人在故山容我閉柴門其任艱處困可以想見雖然道高魔來德修謗至獨修者尙如此況處爭競之場與世人爭逐則多才招嫉任勞興怨殆自然之理守邊二年邊患以救爲晉國吾蒼生計願先生勿遽賦歸歟也

奏摺

外務部奏與各國磋議賠欵用銀情形摺

奏爲各國賠欵不允還銀謹將先後磋議情形恭摺具陳仰祈
聖鑒事竊查辛丑和約第六欵內載諸國償欵海關銀四百五十兆兩按年息四釐分三十九年清還本息用金付給或按應還日期之市價易金付給等語各省督撫臣以照約表應按定約時之金價付銀不應按還欵時之市價易金屢次電請力爭迭經臣等與駐京各使切實照會並往返面商復電駐各國使臣與各國外部辦論僅美國應允按表還銀其餘各國堅持未允各使照復均謂賠欵爲金欵之償細核約文毫無疑義現因銀價跌落賠欵以銀付給自較約載原數有加然不能因此致違定約幷謂四百五十兆兩不過按照是年西歷四月初一日之市價合成兩數俾中國易於計算耳中國不能因金價增長而受巨虧獨不思各國因中國致費巨欵所用本係金錢乂豈能受落價之錢幣以歸還償欵其詞皆甚決絕無可婉乂商臣部前於廿八年三月三十日奏請 飭下前兩江督臣劉坤一熟籌辦法轉飭江海關道就近與各國派出之銀行董事詳細辦明廿九年湖廣總督臣張之洞在京時亦迭與駐京各使磋商此事均未能就範每屆還欵之期雖由江海關道照銀數付給各國銀行該銀行公會每期開送清單仍悉按以銀易金計算載明虧欠數目並將欠欵於結算後即一律起利照此核計至本年三年屆滿虧欠之數約已逾千萬駐京領銜奧使齊幹等亦按期照會臣部聲明中國短付本息之數奉本國政府諭令實力索還臣等夙夜籌思萬分焦灼徒以約文爭辨亦屬無裨若再事延宕則負欠愈久積數愈巨彼終有索還之日恐後患必日無窮本年六月各使聯銜來照稱中國按月還欵金銀價値漲落不一嗣後可將金價按月定準並允與中國展緩時限若每月實還之欵較應還之數有虧所虧之數與賠欵之本一例出利俟至三十九年終中國交還賠欵總數尙有不敷仍應按月接續歸還至本利全清而止此外別無辦法等語察其詞意既於無可減讓之中略予通融之法惟展緩一節虧欠之數仍一例以四釐計息則欠數必逐年遞增算至三十九年之後將又積成數萬萬之巨欵臣等復擬將歷年遞欠磅虧俟三十九年後統計還本免利各使仍堅執不允是欲圖展緩於目前實貽重累於後日思維再四兩害取輕究不如設法補苴以期年淸年欵因另擬辦法三端切商各使一金價須按月折中算定一以前虧欠之欵免再計息一未屆還期每月預付之欵須按月扣還息銀以上三端如各使俱允照辦中國卽允於本年西歷年終將以前所欠之欵一律清還並允以後每年應付之本息年終必攤數全淸臣等擬此辦法蓋以按月折中定金價可免還欵屆期金價驟漲之害欠欵免息及按月扣還息銀均可以減輕現在之虧累而扣息一層將來之節省尤多如俱照行於賠欵不無小補數月以來爲此事反復磋磨唇焦舌敝現察各國漸有應允之意惟計期十一月下旬卽是西歷年底一有成議屆時卽須籌款淸償欵巨期迫能否籌措足數尙無把握已由臣部隨時函戶部熟商從速預爲籌備亦明知各省爲攤派賠欵羅掘已空騰挪匪易苟還銀一說稍有可以挽回之處臣等受 恩深重具有天良亦何忍竭百姓之脂膏以供列邦之攜取無如議論三年迄難結束各國銀行且乘此而虛增還期之磅價苛算欠欵之利息懸宕愈久受虧愈多不得已而思補救亦只能就公允之情理以期柢制於毫末舍此別無善策實深悚疚査此事前奉電 旨著鐵良端方督同滬道悉心磋商昨據該侍郞等電奏以各領事無權不能著手請下外務部照會各國公使轉飭各國領事就近商辦方能開議等語奉 旨外務部知道欽此臣等竊維此等要件議事權限全在各國公使稟其政府訓令而行誠非領事所能爲力若由臣部照會各公使轉飭領事商議向來無此辦法徒貽笑柄碍難照會臣等爲大局起見不敢稍存拘執亦不敢再事遷延相應據實瀝陳請 旨裁奪伏候 命下遵行所有先後磋議各國賠欵情形理合恭摺繕摺具陳伏乞 皇太后 皇上聖鑒訓示謹奏

宮鈔遞錄

十一月初一日外務部 欽天監 侍衛處値日無引見 前出使大臣吳德章到京請 安吏部呈進月官卷

初二日商部 鑾儀衛 廂黃旗値日無引 見 伊犁副都統安成請 訓 景麟前往口外賜奠請 訓 出使大臣倉廣銓謝 恩 恩佑琦侯各請假十日 補貝子志公各續假五日 達公請假五日 皇太后 皇上明日辦事後內進 觀見畢還海

初三日吏部 翰林院 正黃旗値日無引 見 蕭玉等看視獎賞覺 命廷伯假滿請 安 延侯芬車良泰祥平各請假十日 吏部奏派考漢廕生 派出陳邦瑞 綿文 楊佩璋 又奏派廚司繙譯試卷 派出文海 特圖愼

本日 皇太后升 乾清宮義國使臣巴樂禮 覲見呈遞國書

各省轅鈔

○蘇撫轅抄 十一月初一日 元和縣郭某知赴陳墓彈壓流民並順勘鐵路購地事宜 知縣馬枚謝牌示請補高淳縣缺 中軍仇 城守曾 均請假赴滬 府經歷程楚雄謝委署江陰縣縣丞 巡檢德齡阿謝委署奉賢縣南橋司巡檢 鄭淸徵謝牌示請補荊溪縣張渚司巡檢 盧炳元到銅元局稽查差 從九李恩植奉委閔行釐卡差遣

商務

○各種棉紗市面最近之報告（本埠）

印度棉紗 自本月初三至初九一禮拜內先令滙票屢經漲價適値印度棉紗存貨既多來源亦甚旺因而市面幾爲之一蹶猶幸川漢兩幫購辦二十支紗尙有成交者故猶得稍事補苴惟此一禮拜內計共銷至一千五百十包價則每包又跌銀一兩其中十支者銷一百包十二支者五十包十六支者二十五包二十支者一千三百三十五包

東洋棉紗 每包亦跌價一兩至二兩始得銷至一千包之譜間以十六支及二十支者爲最占多數

本廠棉紗 此一禮拜內客幫銷路無可報告惟同行交易每包亦跌價一兩至一兩五錢所交易者均係十二支與十四支十六支三種而已

按印度東洋及本廠等棉紗每日市價均詳本報價目表茲故不贅閱者鑒之

○十一月份煤油輸船進口四誌（本埠） 美孚洋行所售之火油現由英國輸船名辣錫薩者在鮑辦埠裝運來滬已於昨日進口該輪載重計有二千四百四十二噸云

○機器麵粉漲價之原因（本埠） 本埠機器麵粉公司共有 阜豐 增裕 裕源 華興 中興 等五家銷場推阜豐之腳車牌麵粉爲最廣增裕裕源等廠次之至售價則八九兩月每包跌至一兩五錢左右還因內地一律購用銷場甚廣故各廠日夜工作而麥價亦因而稍增腳車牌粉每包已較前漲銀一錢九分茲將各牌麵粉價銀分列如左

阜豐腳車牌每包價銀一兩七錢四分 增裕一天官牌每包價銀一兩六錢六分
裕源各牌 一兩五錢四分 華興各牌 一兩五錢四分

○綢誌疋庄行情（本埠） 前日禮拜四爲元芳疋庄拍賣之期所售各貨以羽綢疋爲大宗售價高下均與市面有關茲將其售出疋數及價目照錄如左

（原布）八磅四劉軍圖原布	三百疋	每疋價銀三兩九錢三分二厘半
八磅五子登科原布	一千二百疋	三兩零七分半
八磅天姬圖原布	四百五十疋	三兩零七分半
八磅金三元原布	三百疋	二兩九錢五分七厘半
八磅彩八槍原布	未詳	
八磅藍三元原布	三百疋	二兩八錢
八磅藍八槍原布	未詳	
八磅雙八牌原布	五百廿五疋	二兩二錢零五
八磅洋房牌原布	三百七十五疋	二兩二錢二分七厘半
八磅綠九獅原布	六百七十五疋	二兩二錢零二厘半
七磅藍三元原布	七百五十疋	二兩四錢四分半
七磅藍四美原布	三百七十五疋	二兩一錢二分
七磅藍八槍原布	七百五十疋	二兩一錢二分
（洋標）八磅彩三元挺市洋標	二百疋	二兩七錢九分半
七磅紅三元洋標	一百五十疋	二兩零二分半
七磅彩人槍洋標	一百二十疋	一兩八錢八分七釐五
七磅藍二元洋標	一百二十疋	一兩九錢二分半
（漂布）烏金日圖市漂布	四百疋	五兩七錢五分
佛手圖市漂布	三百疋	五兩
狀元牌市漂布	四百五十疋	五兩四錢五分
筆英圖市漂布	一百疋	五兩二錢一分
海天圖市漂布	一百疋	四兩二錢六分半
東華圖市漂布	一百疋	四兩二錢八分
花燭圖市漂布	二百五十疋	四兩四錢
十八子市漂布	四百七十八疋	四兩四錢八分
荷花圖市漂布	未詳	
彩萬壽市漂布	未詳	
彩三多市漂布	三百疋	四兩三錢六分
劉軍圖市漂布	未詳	
紅五星市漂布	七百疋	四兩零六分半
紅金星光市漂布	四百五十疋	三兩七錢六分
紅金星毛市漂布	四百五十疋	三兩七錢二分半
彩四美光市漂布	二百五十疋	三兩八錢四分
彩四美毛市漂布	二百疋	三兩九錢
古吉線紅雙路燈光市漂布	四百疋	三兩五錢二分半
古吉線紅雙路燈毛市漂布	七百疋	三兩五錢一分
（細布）十二磅荷花圖細布	二百四十疋	四兩六錢六分
十二磅商賈圖細布	未詳	
十二磅壽星圖細布	未詳	
十二磅路燈第字細布	一百二十疋	四兩二錢一分
十二磅雲獅圖細布	一百二十疋	三兩七錢九分
十二磅九獅圖細布	二百四十疋	三兩八錢三分半
十二磅八槍圖細布	一百二十疋	三兩八錢
十二磅吉慶圖細布	三百六十疋	三兩六錢九分七厘半
（斜紋）八磅雙松鼠斜紋	一百二十疋	三兩四錢半

本埠各貨價目表

十一月初十日

表中所列均係逐日開出之價最新鮮而又最確實本館不惜重費延請老於其業者勤登以爲留心市面者之一助並以便購用者之取閱焉

●（綢緞店門剪）（每尺價銀）

二二花杭庫緞	一兩二錢
又 素杭庫緞	八錢八分
花杭庫甯綢	七錢四分
素杭庫甯綢	同上
花蘇摹本	七錢四分
素蘇摹本	七錢二分
足十兩素綢	一錢八分
虛十兩素綢	一錢五分
八兩素綢	一錢三分
杭花素縐羅（每兩）	六錢
杭大紡	五錢六分
杭中紡	五錢七分
廣庄花湖縐	六錢三分
又 素湖縐	六錢六分
本庄花湖縐	六錢一分
又 素湖縐	六錢四分

●（綢緞庄批發）（每尺價銀）

正號杭甯綢	六錢六分
副號杭甯綢	不一
二七杭庫緞	一兩零五分
花緞	六錢八分
杭紡綢（每兩價銀）	四錢八分
花紗熟羅	五錢四分
店尖花湖縐	五錢七分

●（各種火油）（每箱價銀）

老牌油現貨	一兩九錢三分二五
又 十二月拋盤	一兩九錢三分半
又 （明春正二月期）	一兩九錢四
瑞記咪啦散鎗油（兩聽）	二兩三錢六

●（各種花衣）（每担價銀）

通州花衣	十八兩半
南市雜牌花衣	十七兩二錢
南市四牌子花衣	十七兩九錢
北市火機花衣	十八兩

●（本廠棉紗牌名）（小包淨盤價銀）

岐華盛紅團龍	八十八兩二錢半
陂怡和藍龍	八十七兩五錢
岐瑞記欽毛	八十六兩五錢
岐華盛藍團龍	八十六兩七五
岐怡和藍龍	八十六兩
岐瑞記龍毛	八十四兩
岐鴻源丹鳳（明春期）	八十七兩五
又 （年底期）	八十六兩半
岐裕源雲龍	八十六兩
岐上海雙虎	八十七兩二五
岐華盛雲鶴	八十六兩

●（東洋棉紗牌名）（每包價銀）

二十支藍魚	百零六兩五錢
二十支品三圈	百零五兩七五
十六支藍魚	九十七兩五錢
十六支金象	九十五兩半
十六支立馬	九十六兩五
十六支立幟（草包）	九十三兩半
十六支三馬	九十六兩

●（印度棉紗牌名）（每包價銀）

二十支彩美人	九十一兩二五
二十支四同人	九十一兩五
二十支雙同人	九十一兩五
二十支新中國人	九十一兩二五
二十支氣球	九十兩
二十支大班	九十兩
十二支大班	八十四兩
十二支海龍王	八十三兩
十二支定南針	八十二兩五錢
十支劉海	八十三兩五錢
十支彩雙象	八十三兩
十支雙鳳	八十三兩

●（各種洋藥）（每箱批價）

陳公班土	一千零七十四兩
新公班土	八百九十八兩
三冬公班土	一千零九十二兩
陳喇土	九百三十兩
新喇土	九百十兩
三冬喇土	九百四十四兩

●（南市各種糧食）（每石 洋）

常熟白粳米	四元五角五
又 次米	四元四角五
常熟白元米	五元五角
又 次米	五元三角五
無錫白粳米	四元四角
又 次米	四元二三角
無錫白元米	五元三角
又 次米	五元一角半至五元
金壇元米	五元二角
又 次米	五元一角
機器白粳米	四元五角
又 次米	四元三四角
嘉興洋秈米	四元一角半
又 次米	四元至四元一角
蘇帮同里米	四元三角
又 次米	四元二角
蘆灘秈米	四元一角
又 次米	四元
無錫洋秈米	四元
又 次米	三元九角
漂陽社渚洋秈	四元一角
又 次米	四元
青江浦糙秈米	三元九角
又 次米	三元八角
宜興小盤洋秈	四元一角
又 次米	四元
無錫小麥	四元四角
又 次麥	四元三角
牛庄豆油船貨	十兩零四錢
牛子油棧貨	十兩零八錢
牛豆餅（每塊）	一兩零七分
青中荳餅	一兩零八錢四六
崇明黃荳（每石）	四元六角
又 靑荳	無船到缺貨
崇明紅赤豆	五元六角
江北綠豆	二兩五錢
白芝蔴	四兩六錢

長命洋行美國衛身保壽電帶

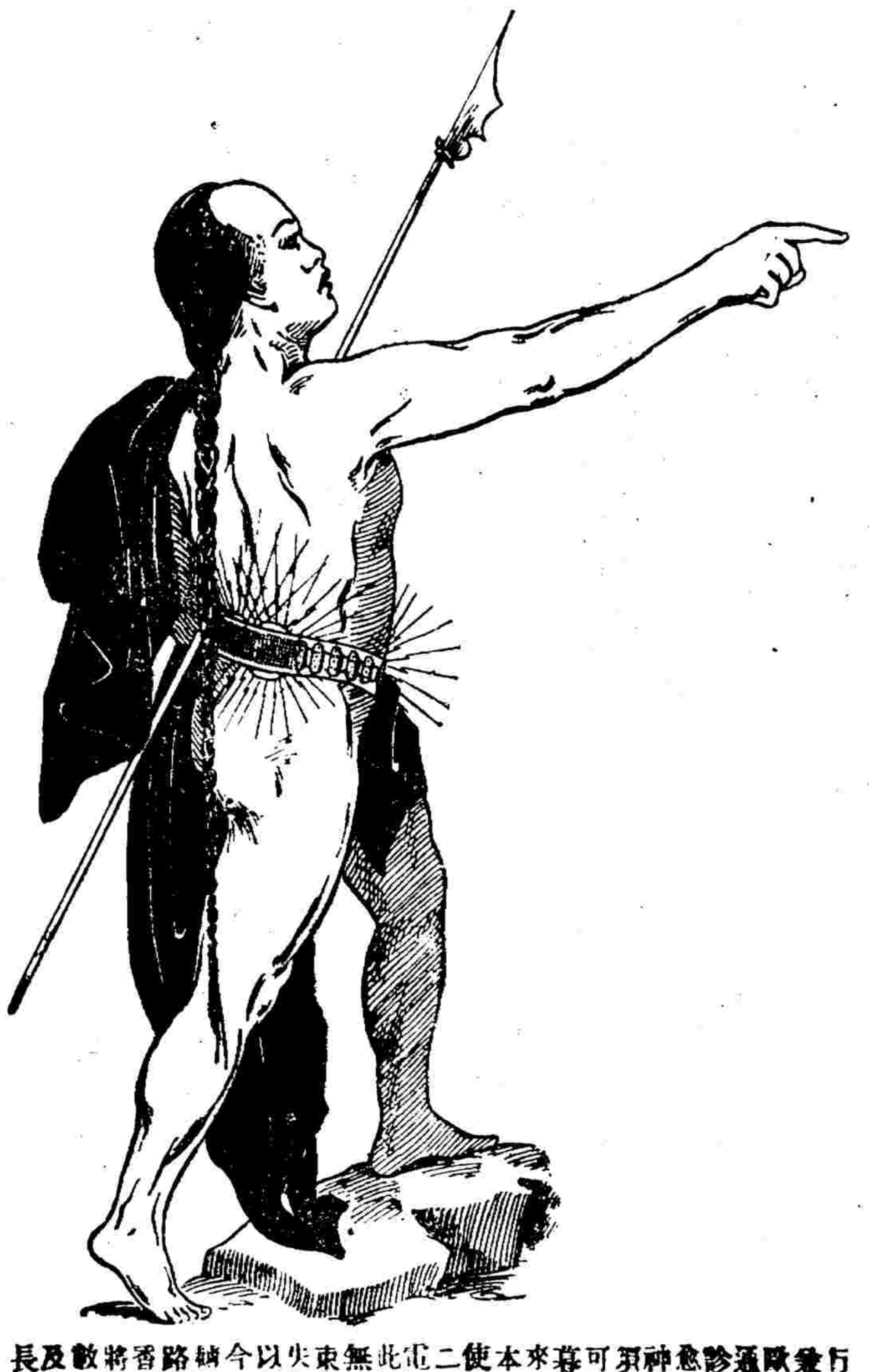

美國麥克勞根素精醫道[illegible]歐洲各大邦[illegible]電帶[illegible]本洋行開設上海[illegible]分設香港北京[illegible]

大小戲片如數到齊

本行經售京調[illegible]各種戲片[illegible]

上海 吉羊軒
四馬路中市棋盤街

上燈吃中盒燈小洋一角子十文
廳價目大盒燈每盞小洋一角二十文
小煙香茗小盒帳在內○不加分文
字榮宿膏每兩洋八錢正每錢一百另六
挑字華清膏每兩洋九錢正每錢九十六文
膏字富陳膏每兩洋一兩正每錢八十六文
目字貴廣膏每兩洋一兩二每錢七十六文
小頭加足癮不燒灰○店主謹啓

東華升昌號
在上海英大馬路君
觀昌洋房三層樓上

[illegible]

定織品 實縫
（麻的木綿綿紗等類）
（選上等之材料精工製造）
（定貨如蒙賜顧照價七折發寄）

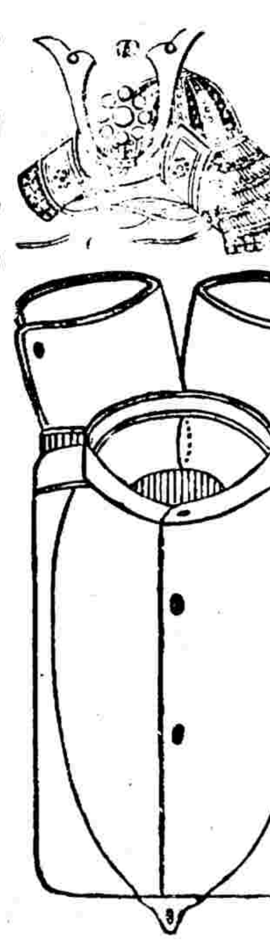

横濱日之出町鈴木商店
汗衫製造所

製造雨傘精美

電話四二一四九番

横濱市[illegible]見町

[illegible]

皇太后以次新照相五種

太后扮觀音坐像頤和園竹林中李蓮英扮韋陀合掌左立妃嬪二人扮龍女右立八寸大片一元○太后單坐八寸大片此相照得最清楚潔白與前次者大不相同每張洋一元又太后單坐六寸片每張八洋五角○太后扮觀音乘槎在南海中皇后妃嬪扮龍女等戲裝或扮龍女者或刺繡者六寸片張合洋一元○太后機中立皇后左立瑾妃右立裕庚之女公子後立八寸大片一元○○以上太后照相全副共五張合洋三元五角○通郵局處不取郵費者請原班回件凡歸二十元者八折十一元者七折五十元者六折請認明有正圖章庶不至受欺

寄售處上海四馬路有正書局

普天下第一等

新式頂響唱戲機器比戲臺上唱更響永遠不壞

專辦各國軍營需用戰鼓號筒笙簫弦笛遠近燈鏡得勝樂器

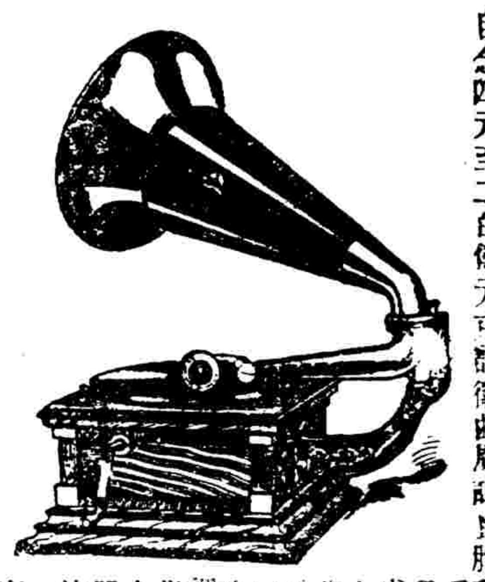

本公司開設上海三十餘年[illegible]
[illegible]
俱全仕商賜顧請認明大小機器底面公司牌號以及坐狗牌為記講買時祈認機器上黑底白字銅牌子記字號方是真[illegible]
英大馬路英商謀得利有限公司啓

誌艾羅補腦汁功效

[illegible]

去風燕製藥酒

[illegible]

生殖器病秘書

[illegible]

禮拜一拍賣

准一行塊粉貝約一細面行
於禮拜一在公署[illegible]貴者詢啓
十鐘[illegible]楊司一掛五客請向意
三[illegible]地相樹號百分欲至也師
日在皮浦近其三，知小此處
十一本鈔在地十毫詳行佈洋

遺失提單

[illegible]

源記書莊石印善書

聖太醒坐感安不覺學在局
[illegible]上世花善樂可世堂文發
[illegible]寶至誌銘錄果日宜
經筱寶果航註說報記書

燕製補丸

此丸專治胃口不和大便不通消化不良[illegible]

禮拜六拍賣

時泰叫貨行

准於禮拜六[illegible]拍賣[illegible]
時泰洋行啓

十月初十日滙豐行情

項目	期	行情
倫敦	匯票	二先令八辨士二之一
	現期	二先令八辨士十六之九
	六十日	二先令八辨士十六分十一
	四個月	二先令八辨士十六分十三
欠票	四個月	二先令九辨士十六之一
	六個月	二先令九辨士四之一
	四個月	二先令九辨士十六之三
	六個月	二先令九辨士八之三
法國	電匯	三法郎克四一
	四個月	三法郎克四八
	六個月	三法郎克五〇
德國	電匯	二馬克七六二之一
	四個月	二馬克八三
美國	電匯	金洋六十六元
	四個月	金洋六十七元四之三
印度	電匯	羅比二百二
	現期	羅比二百二二之一
香港	匯票	金洋七十一元四之一
日本	電匯	金洋七十五元四之一
墨西哥洋	價	七錢三分八

十月初十日北市錢洋行情

項目	行情
英洋	七錢三分七厘二五
本洋	[illegible]
小洋	七錢一分四毫
銀拆	一錢四分
洋找頭	七錢二分八
錢找頭	七百六十文
衣牌	八百八十文
銅元	一百十二千
市錢	一百十二千

十月初十日赤金行情

項目	行情
現貨標金	三百六十一兩
[illegible]標金	三百六十一兩五
沙金合赤	三百六十九兩
足赤條金	三百六十六兩

天仙茶園

十一日每位奉送茶資五十

小慶恆 小瑞堂 賽月樓 水上飄 小彩雲 小瑞仙 小慶蘭 水上飄 活呂布 小府官 玉好好 飛來鳳 金鐵玉

反身城 探寒窰 大上壽 小仙圖 打麵缸 崑絮閣 串小宴 翡遺失 花翠花 全天 本精献 新忠銅 劇傳橋

十一夜戲真正名角登台演

趙洪小 活呂布 大李官 李李務 芝靈紫 燕燕燈 馬飛珠 于益芳 李春采 陳麗卿 小趙廉 趙連生 徐春發

分兵五路 哪吒鬧海 奪城都 湖封官 大美閣 賣紅計 贈絨配 第衣青 一白面 本水戰 十鐵虎 二公陽 [illegible]雞陣亡大

春仙茶園

十一夜戲名角一齊登臺合演

王福全 趙連仲 想九霖 汪美儂 金娃娃 高福安 沈韻秋 夜來香 邱翔 蓋叫天 劉廷玉 孫菊仙 李連仲

盤河戰 伐齊都 玉芙蓉 馬鬼坡 春秋配 永大身 利蠟廟 金當釣 壽投葬 長板 救主 空城計 斬馬謖

丹桂茶園

十一夜戲真正名角登台演

[illegible]

玉仙茶園

十一夜戲超等名角登台合演

董長清 孟菊奎 靳鴻山 陳逸廷 白旋風 劉永春 蔣慧寶 張紅玉 杜丹花 李春利 趙如泉 三麻子 周鳳林

蘆花蕩 戰蒲關 淮大蟒 三上廟 探蠟吊 探四山 煩陰郎 接連母 演武三 文戲 新八 第本 街演門

群仙茶園

十一夜特請名等角串客合演

小榮仙 小彩仙 徐周仙 周鳳處 郭勝實 花鳳雲 左處 金仙 郭少娥 林鳳仙 小桂仙 小玺宜

反打陽 打扛子 准探母 演回合 收梁勝 少華山 天水山 收姜維 楊造 子反 林表 丑表

十一月初十日進口輪船禮拜五

船名	由	公司
北京	由甯波	太古洋行
海口	由厦門	太古洋行
定生	由汕頭	怡和洋行
甘露	由福州	怡和洋行
重慶	由天津	太古公司
金陵	由長江	太古洋行
蕪湖	由汕頭	太古公司
把拉云	由香港外國	大英公司

十一月十一日出口輪船禮拜六

船名	開往	公司
德公司	開往香港德國	德國公司
中國皇后	開往香港美國	怡和金山
日本皇后	開往東洋	怡和金山
協和	開往香港	招商總局
新濟	開往甯波	招商總局
金陵	開往長江	太古公司
重慶	開往膠州烟台	太古公司
甘露	開往福州	怡和洋行

十一月十三日出口輪船禮拜一

船名	開往	公司
武昌	開往威海烟台	太古公司
偉利	開往神戶橫濱	瑞臣洋行
致遠	開往香港	招商總局
北京	開往甯波	太古公司
元和	開往長江	怡和洋行

十一月十四日出口輪船禮拜二

船名	開往	公司
德和	開往長江	怡和洋行

滬安輪船有限公司十一月份由上海出口開往長江輪船日期

日期	輪船	禮拜
初一日	由寶華輪船開往長江	禮拜三
初四日	由長安輪船開往長江	禮拜六
初六日	由益利輪船開往長江	禮拜一
初八日	由德興輪船開往長江	禮拜三
十一日	由寶華輪船開往長江	禮拜六
十三日	由長安輪船開往長江	禮拜一
十五日	由益利輪船開往長江	禮拜三
十八日	由德興輪船開往長江	禮拜六
念一日	由寶華輪船開往長江	禮拜二
念三日	由長安輪船開往長江	禮拜四
念五日	由益利輪船開往長江	禮拜六
念八日	由德興輪船開往長江	禮拜二

大清郵政收信時刻及點鐘開行

寄件何處	輪船名	日	禁止收信時刻
周浦	[illegible]	十一	上午八點鐘
閔行鎮	小火輪	又	上午八點半鐘
新場 奉賢	航船	又	上午八點三刻
南翔 嘉定	航船	又	又
青浦 朱家角 白鶴港	小火輪	又	上午九點鐘
周行	小火輪	又	上午十點鐘
瀏河 新店 大河 洋橋	郵差	又	上午十一點鐘
南潯 湖州	小火輪	又	又
江灣 吳淞 寶山	火車	又	上午十一點鐘 下午三點鐘
七寶 泗涇	航船	又	上午十一點鐘
南匯 川沙 大團	又	又	上午十一點鐘
崑山 太倉 沙頭 巴城	航船	又	下午二點半鐘
常熟	又	又	又
無錫	小火輪	又	下午三點半鐘
松江 亭林 南橋 朱涇	航船	又	下午三點三刻鐘
楓涇 [illegible]	又	又	又
蘇州 杭州 嘉興 [illegible] 干山	小火輪	又	下午四點鐘
[illegible]	又	又	下午四點半鐘
南洋各埠 印度 歐洲	德公司	又	上午九點鐘
膠州	又	又	上午十點半
[illegible]	古倫比亞	又	晚上九點鐘
廈門	[illegible]	又	又
汕頭 廈門	海口	又	又
香港 廣東	協和	又	又
威海衛 烟台	重慶	又	又
烟台	[illegible]	又	又
塘沽 天津 牛莊 威海衛	亞伯來	又	又